



Diagnosekort i XMO

Fra og med XMO version 11.0.44 & 10.2.46, er der ikke længere noget, der hedder en fast/kronisk diagnose. Dette hedder nu en forløbsdiagnose og kan opdeles i 2 kategorier: "Aktuelle forløbsdiagnoser" & "Afsluttede forløbsdiagnoser"

Patientforsiden

Allerede på patientforsiden vil du bemærke at der er sket ændringer. Feltet i midten, som før hed "Kroniske diagnoser", er skiftet ud med 2 mindre felter, der hedder hhv. "Aktuelle Forløbsdiagnoser" & "Relevante Forløbsdiagnoser"

Aktuelle forløbsdiagnoser

Viser det samme, som det der før hed "Kroniske diagnoser"

Relevante forløbsdiagnoser

Viser en afsluttet forløbsdiagnose, som du har vurderet til stadig at være relevant for patienten. Det kunne f.eks være at patienten har haft cancer, som er vurderet til at være kureret, men at diagnosen stadig er relevant, hvis det skulle bryde ud igen.

Overblikjournalen

I overblikjournalen vil du også bemærke, at der er sket ændringer i filterkolonnen til venstre.

Her er "Faste diagnoser" skiftet ud med hhv. "Aktuelle Forløbsdiagnoser", "Relevante Diagnoser" & "Afsluttede Forløbsdiagnoser", hvor diagnoserne vil være placeret alt efter, hvilken status de har fået angivet.

Søgning på diagnoser

Søg i tidligere diagnoser (F7) Ret på Diagnosekort (F9) Flere Funktioner

Søg blandt forløbsdiagnoser Søg blandt tidligere diagnoser Søg kategorier Diagnosekort

Aktuelle forløbsdiagnoser

Delt	Privat	ICPC2	ICD1	Diagnose	Hokus	Start
<input type="checkbox"/>	<input type="checkbox"/>	A03	r509	Feber		01-11-20
<input type="checkbox"/>	<input type="checkbox"/>	A08	r688	Hævelse		29-09-20
<input type="checkbox"/>	<input checked="" type="checkbox"/>	T90	e119	Diabetes type 2		01-07-20

.....

Relevante diagnoser

Delt	Privat	ICPC2	ICD1	Diagnose	Hokus	Start	Slut	Kontaktdiagno	Relevant
<input type="checkbox"/>	<input type="checkbox"/>	R95	j44	Kronisk obstruktiv lungesygdom		23-05-2	30-05-2		Ja

Administrering af forløbsdiagnoser

Hvis du i overbliksjournalen trykker "Søg diagnose (F7)", vil du i dialogboksen se, at der er kommet en ny fane der hedder "Diagnosekort".

Herinde finder du selve administrationsdelen af diagnosekortet. Det er i dette vindue, at du vil kunne administrere patientens forløbsdiagnoser

Du kan i vinduet vælge om en diagnose skal deles online eller ej, og du kan vælge at privatmarkere diagnosen.

Du kan også vælge at dele alle diagnoser på én gang eller ej. Dette gøres under "Flere funktioner" -> "Sæt/Slet "Delt" for alle diagnoser"

Ret Diagnose

A03 Feber (Forløbsdiagnose)

Relevant

Start dato 01-11-2021 Slut dato 12-08-2022

Gem Annuller

Søgning på diagnoser

Søg i tidligere diagnoser (F7) Ret på Diagnosekort (F9) Flere Funktioner

Søg blandt forløbsdiagnoser Søg blandt tidligere diagnoser Søg kategorier Diagnosekort

Aktuelle forløbsdiagnoser

Delt	Privat	ICPC2	ICD1	Diagnose	Hokus	Start
<input type="checkbox"/>	<input type="checkbox"/>	A08	r688	Hævelse		29-09-20
<input type="checkbox"/>	<input checked="" type="checkbox"/>	T90	e119	Diabetes type 2		01-07-20

.....

Relevante diagnoser

Delt	Privat	ICPC2	ICD1	Diagnose	Hokus	Start	Slut	Kontaktdiagno	Relevant
<input type="checkbox"/>	<input type="checkbox"/>	R95	j44	Kronisk obstruktiv lungesygdom		23-05-2	30-05-2		Ja
<input type="checkbox"/>	<input type="checkbox"/>	A03	r50	Feber		01-11-2	12-08-2		Ja

Hvis en patient ikke længere skal have sin forløbsdiagnose, markerer du pågældende diagnose, og trykker "Ret på diagnosekort (F9)", hvorefter en dialogboks kommer frem, hvor du kan angive en slutdato for diagnosen, samt om diagnosen skal markeres som relevant (og dermed stadig vises på patientens diagnosekort)

Sætter du en slutdato (Bemærk at der automatisk sættes et flueben i Relevant!) og trykker "Gem", vil diagnosen nu fjernes fra "Aktuelle forløbsdiagnoser", og flyttes ned under "Afsluttede forløbsdiagnoser", samt "Relevante forløbsdiagnoser". Vælger du at fjerne fluebenet i "Relevant", vil diagnosen kun flyttes ned under "Afsluttede forløbsdiagnoser".

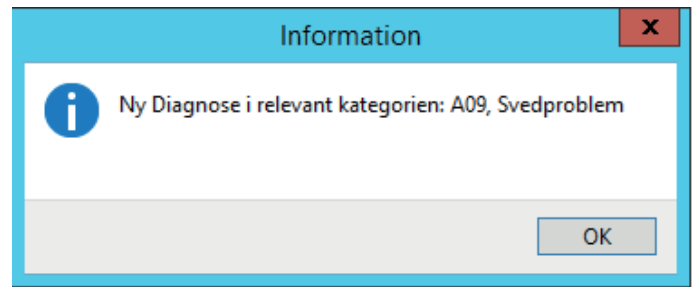
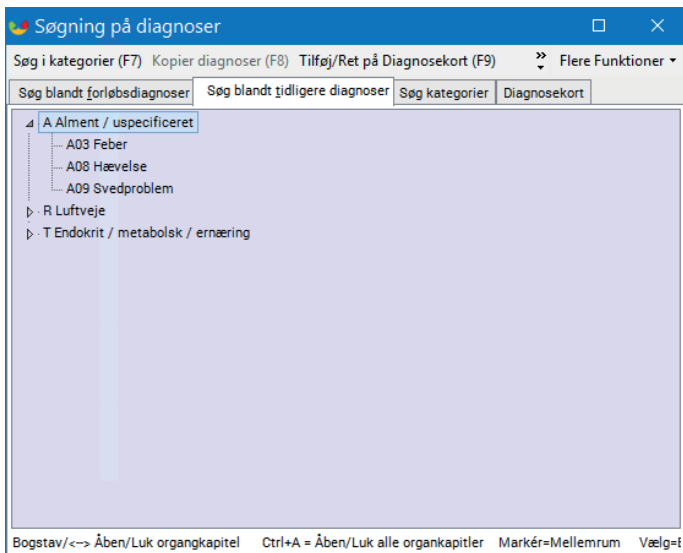

Det er også muligt at gøre kontaktdiagnoser relevante i forhold til patienten. Dette gøres ved at vælge fanen "Søg blandt tidligere diagnoser"

Her findes alle kontaktdiagnoser på patienten. Markér én diagnose, og tryk derefter på "Tilføj/Ret på diagnosekort (F9)". Du vil nu ligesom før

blive præsenteret for en dialogboks, hvor du kan sætte flueben i om diagnosen er relevant for patienten.

Når du har lavet de ændringer du skal og forsøger at lukke vinduet ned, vises en lille dialogboks med de ændringer du har foretaget dig.

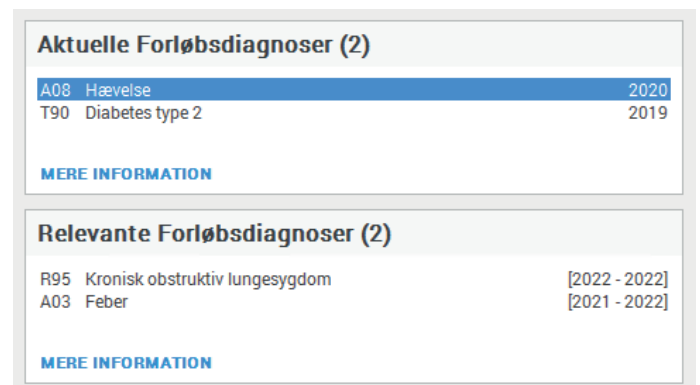
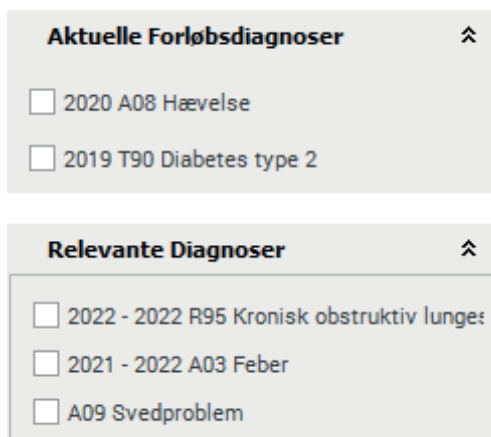

Nu vil du kunne se ændringerne ude i filterkolonnen til venstre i overblikjournalen, samt på

patientforsiden. Der er nu angivet et årstal for afslutningen af diagnosen.



Rette flere diagnoser på én gang

Det er muligt at rette flere diagnoser på én gang. På diagnosekortet gøres dette ved enten at holde "Ctrl"-tasten nede, og derefter vælge de diagnoser du vil rette i, eller holde "shift"-tasten nede og vælge 2 diagnoser, hvorefter alle de diagnoser, som er imellem de to, blive valgt.

I vinduet "Søg blandt tidligere diagnoser", gøres det ved at du markerer de diagnoser der skal rettes i, med mellemrum, hvorefter der sættes flueben i pågældende diagnoser.

I begge tilfælde trykkes der efterfølgende "

Flere funktioner" -> "Rediger flere diagnoser", eller genvejstasterne "Ctrl+M"

Den dialogboks, der kommer frem, er lidt anderledes end den der vises ved redigering af en enkelt diagnose. Men princippet er det samme. Man kan vælge om de valgte diagnoser er aktuelle eller ej, eller om de er uændret. Det samme gør sig gældende for om de er relevante eller ej.

Slut datoen er inaktiv som standard, men aktiveres så snart diagnoserne sættes til ikke at være aktuelle længere.

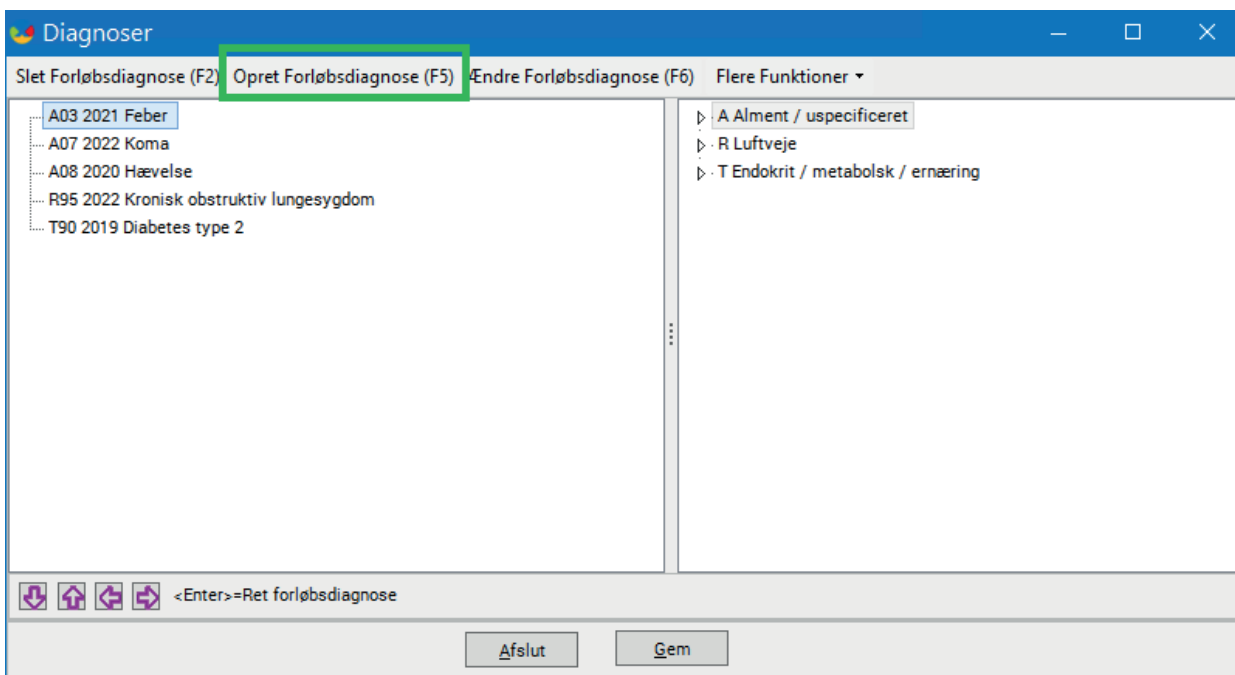

Opret diagnose uden notat

Det er nu muligt at oprette diagnoser uden først at skulle oprette et notat. Dette gøres ved at trykke "Søg diagnose (F7)" i overbliksjournalen. Herefter trykkes "Flere funktioner" -> "Tilføj diagnose(r) til diagnosekortet (Ctrl+F5)". Der kommer nu en ny dialogboks frem, hvor du kan trykke "Opret forløbsdiagnose (F5)".

Nu vil du kunne søge en diagnose frem som vanligt. Dobbeltklik herefter på den diagnose du vil tilføje. Tryk "Gem" og diagnosen tilføjes nu til diagnosekortet, og du har nu samme forudsætninger for at dele og privatmarkere diagnosen.

The screenshot shows the XMO software interface. At the top, there is a navigation bar with icons for Home, Patient, Appointment, Billing, Maintenance, Edifact, Statistics, Diverse, Help, and Functions. Below this is a toolbar with various icons and keyboard shortcuts. The main area is divided into two panes. The left pane, titled 'Kontakter', contains a table of contacts. The right pane, titled 'OVERSIGT', contains a form for creating a diagnosis card. A red box highlights a warning message: 'Der er ikke oprettet diagnosekort - Klik her for at oprette'.

Dato	Tyt	Alle diagn	Overskrift	Indhold	Vedhæftning
30-04-2018	F		PDF fra medbin		
01-05-2018	K	T90	Diabetes type 2	test	
02-05-2018	K	T90	Diabetes type 2		
02-05-2018	K	T90	Diabetes type 2	fdfgdgdfstestfgdfgdfgh...	
03-05-2018	K	T90	Diabetes type 2		
08-05-2018	K	T90	Årskontrol	hjkghjghj	
14-05-2018	⊕		E-Konsultation f...	Lorem Ipsum is simply du...	
18-05-2018	K		PNG - udskrive, ...		
18-05-2018	K		PDF - udskrive, ...		
18-05-2018	K		docx - ingenting		
18-05-2018	K		JPG - udskrive, ...		
18-05-2018	F		PDF fra medbin		
18-05-2018	K		GIF - udskrive, g...		
23-05-2018	K	z029, K91	Undersøgelse af...		
24-05-2018	K	A	Alment / uspeci...		
24-05-2018	K		Konsultation		
24-05-2018	K		gif ny		
25-05-2018	K	T90	Diabetes type 2		
28-05-2018	⊕		E-Konsultation f...	Kære Nancy...	
29-05-2018	#		Flydenotat	hhjhj	

Advarsel om "ikke-oprettet" diagnosekort

Fra og med XMO v11.3.10, vil der efter aftale med PLO om at synliggøre manglende diagnosekort og under forudsætning af at patienten er app-aktiv på "Min Læge"-appen, dukke en advarsel op hvis patienten ikke har et diagnosekort oprettet.

Advarslen vises som en rød tekst lige over feltet hvor du kan tilføje diagnoser, med ordlyden: "Der er ikke oprettet diagnosekort – Klik her for at oprette".

Klikker du på teksten bliver du ledt ind på diagnosekortet, hvor du kan indsætte diagnoserne på diagnosekortet.

Bemærk! Du kan eller skal ikke oprette et tomt diagnosekort.

Værd at vide!

Førhen kunne du i journalen, når du trykkede "Søg diagnose (F7)" dobbeltklikke på diagnose, og lave filtre i journalen herfra. Dette kan du stadig, men du kan ikke kombinere det med at administrere forløbsdiagnoserne i diagnosekortet selvom du kan se fanen. Enten laver du filtre, eller også administrerer du diagnosekortet.

Det er ydermere også muligt at vælge fanen "Diagnosekort" når du opretter et notat og vil påføre en diagnose. Her gælder det samme med at du ikke kan gøre begge dele. Enten tilføjer du en ny diagnose, eller også administrerer du diagnosekortet.

Se videoen om XMO diagnosekort

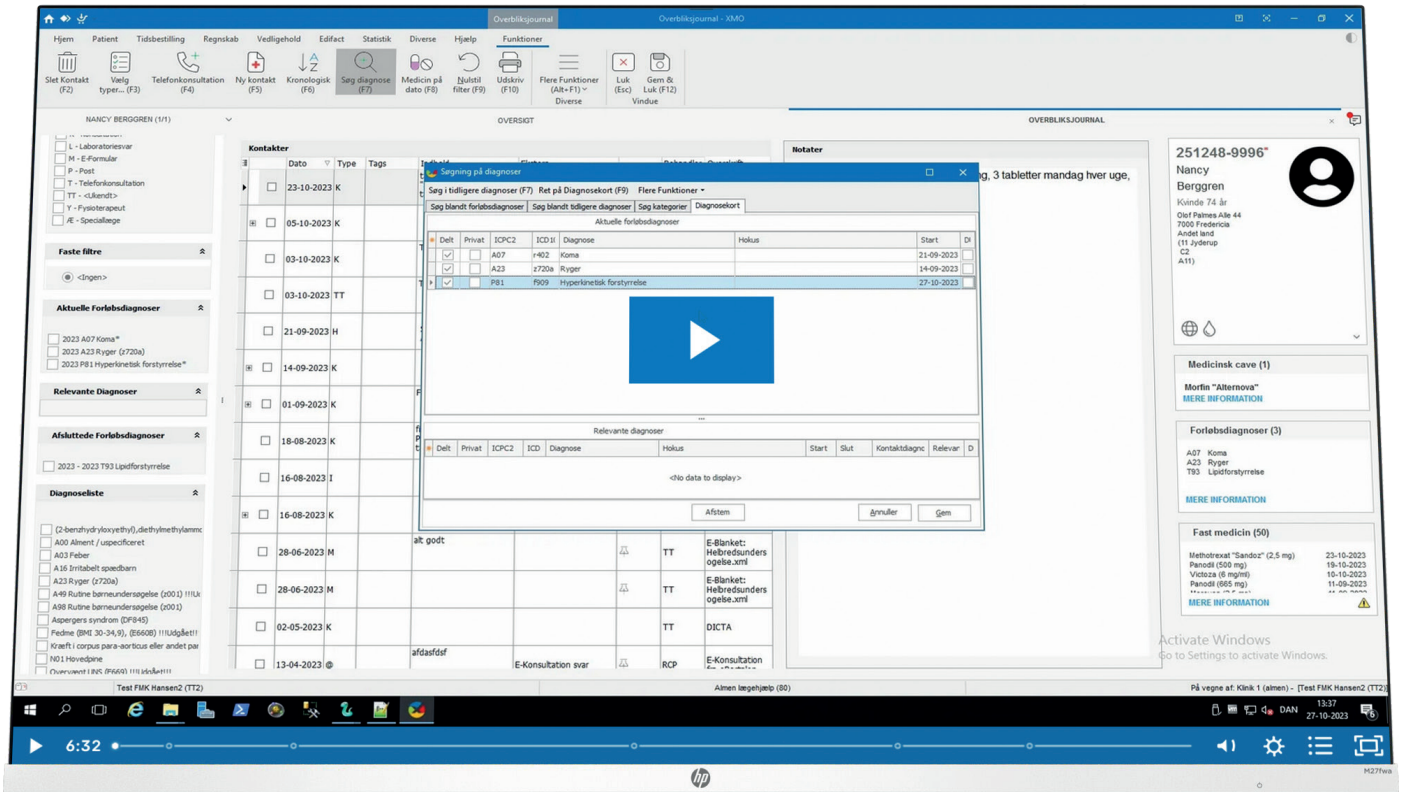

Scan QR koden eller besøg linket



<https://bit.ly/xmodiagnose>